

# J'étudie à

L'Université

de Strasbourg



# Carte de Strasbourg

version simplifiée



**Comment se déplacer ?**  
À vélo grâce à ses nombreuses pistes cyclables, à pied, ou via le réseau de bus et de tramway.

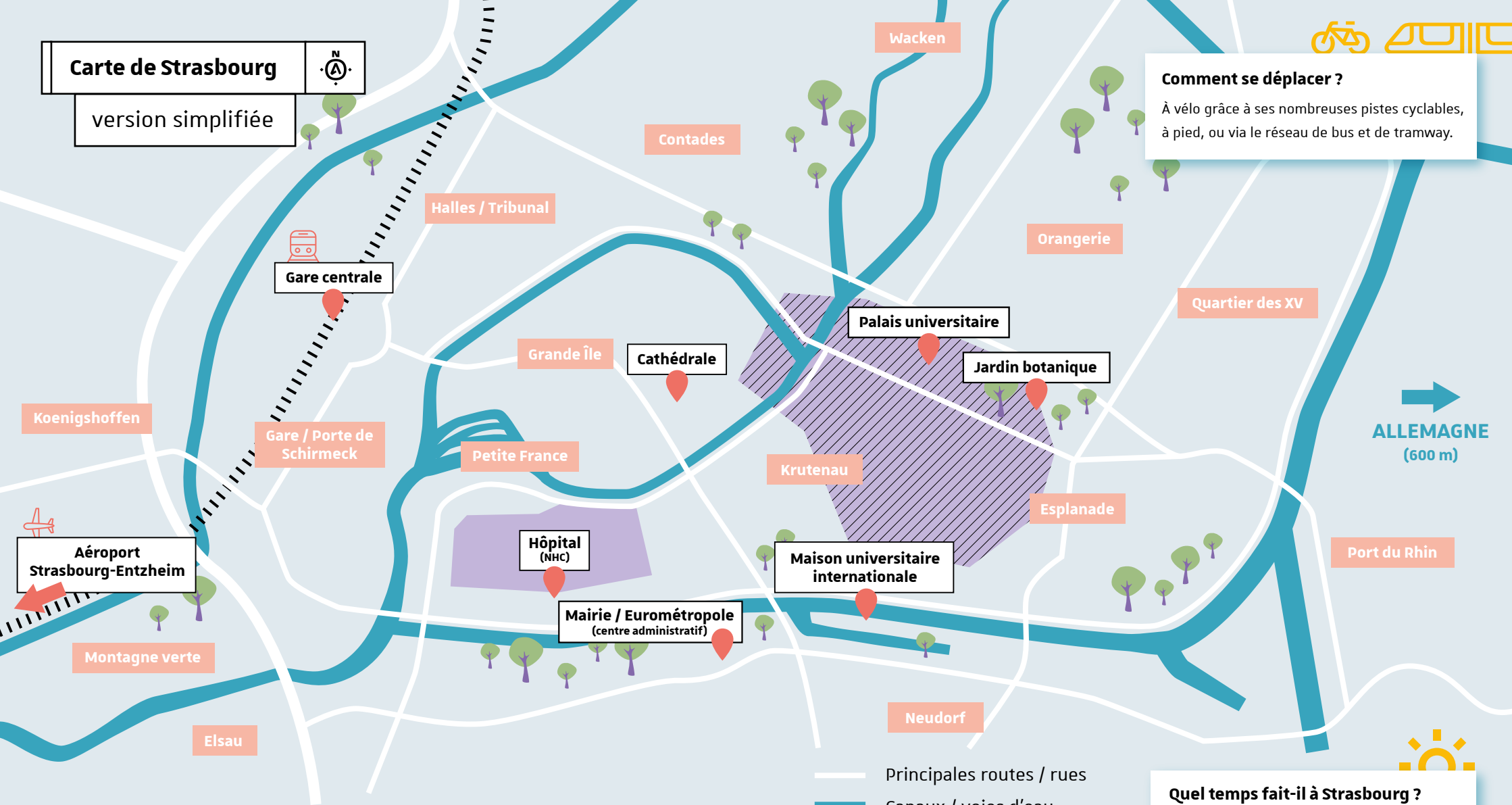

→ ALLEMAGNE  
(600 m)

Aéroport  
Strasbourg-Entzheim

Autres campus :

- Colmar
- Haguenau
- Illkirch
- Cronenbourg - Schiltigheim
- Sélestat

- Principales routes / rues
- Canaux / voies d'eau
- ||||| Train
- Quartiers
- Principaux campus étudiants
- Campus central
- 📍 Lieux importants
- 🌳 Parcs / jardins

**Quel temps fait-il à Strasbourg ?**  
Le climat de la plaine d'Alsace est semi-continental. Les écarts de température sont très élevés d'une saison à l'autre.

**HIVER**  
Entre 0 et 5°C en moyenne.  
Parfois jusqu'à -12°C.

**ÉTÉ**  
Entre 14 et 26°C en moyenne.  
Parfois jusqu'à 38°C.

# SOMMAIRE

- 2 Carte de Strasbourg
- 6 Préambule
- 7 Édito
- 8 Quel étudiant suis-je ?

## À faire avant mon arrivée

- 10 Je confirme mon admission
- 11 Je vérifie que mon niveau de langue en français est suffisant
- 12 Je fais ma demande de visa
- 14 Je cherche un logement
- 17 J'ouvre mon compte bancaire
- 18 Je finance ma mobilité

## À faire dès mon arrivée

- 24 Je participe à des programmes courts
- 27 Je m'inscris et je choisis mes cours
- 28 Je récupère mon Pass campus
- 29 Je m'oriente sur le campus
- 30 Je demande mon titre de séjour
- 32 Je pense à ma santé

## Je m'intègre à la vie étudiante

- 36 Je profite des services universitaires
- 40 Je participe aux événements d'accueil et d'intégration
- 43 Je demande le soutien d'un parrain ou d'une marraine

## Je réussis mon année universitaire

- 46 Cours et évaluation
- 48 Boîte à outils pour réussir son année universitaire
- 49 J'améliore mon niveau de français
- 51 Il y a aussi...
- 52 À qui s'adresser ? Carnet d'adresses
- 59 Check-list de départ
- 60 Glossaire
- 62 Index par mots-clés
- 63 Crédits



Ce guide est un outil très pratique pour vous aider à préparer votre arrivée et votre installation à Strasbourg. Il regroupe des informations administratives mais aussi plus pratiques concernant l'Unistra (Université de Strasbourg). Vous venez dans le cadre d'une mobilité internationale, d'une admission régulière pour participer à un programme court ou un stage ? Tout ce que vous devez savoir et les étapes à suivre sont ici !

### Mode d'emploi

#### Don't get lost in translation

Les termes et expressions françaises spécifiques à chaque chapitre sont expliqués dans cet onglet.



→ lien

#### Hyperliens externes

Vous trouverez des informations complémentaires sur les sites internet en lien.



→ lien

#### Renvoi vers une autre page

Vous trouverez des informations complémentaires dans un autre chapitre de ce guide.

#### Recherche par mot-clé

Naviguez à l'aide de l'index situé à la fin de ce guide. Les mots **repérés**, ainsi sont expliqués dans le glossaire.

### Astuces

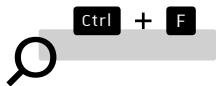

#### Vous consultez la version pdf ?

Le raccourci clavier CTRL + F (PC) ou CMD + F (MAC) vous permettra de rechercher un mot dans le document.



#### Vous consultez la version papier ?

Prenez des notes, cornez des pages, collez-y des post-it... ce guide sera votre outil pratique !

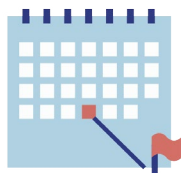

#### Préparez votre rétroplanning

L'outil « calendrier » de votre téléphone ou de votre boîte email vous permettra d'ajouter les dates et étapes à ne pas manquer.

Ce document ne remplace en rien les documents officiels de l'Université de Strasbourg ou ceux d'instances gouvernementales, qui ont préséance. Les renseignements, les contacts et les coûts indiqués dans ce guide sont ceux prévus au moment de sa publication. Ils peuvent être modifiés sans préavis. Les informations contenues dans ce guide s'entendent sous réserve de toute modification des textes de loi.



**Pr Irini Tsamadou-Jacobberger,**  
Vice-Présidente des  
Relations Internationales

Nous sommes heureux de vous accueillir à l'Université de Strasbourg et de vous accompagner tout au long de votre séjour.

À travers cette nouvelle expérience, vous découvrirez une ville étudiante dynamique, reconnue pour son histoire, son offre culturelle, son ouverture sur l'Europe. Vous découvrirez aussi l'Université qui est fière de vous compter parmi ses plus de 10 000 étudiants internationaux de 150 nationalités différentes.

Que vous veniez pour poursuivre vos études dans le cadre d'un parcours international, effectuer un stage ou un programme de courte durée, ce guide a pour but de vous aider à prendre part à cette formidable dynamique et à profiter pleinement de votre nouvelle aventure. Vous y trouverez une présentation des événements d'intégration et de notre offre d'activités sportives, culturelles, associatives...

Le guide que vous avez en main vous informe aussi sur les étapes à suivre pour réussir votre insertion dans notre Université : demande de visa et de titre de séjour, inscription, organisation de vos cours et des évaluations, nos conseils vie pratique, votre **Check-list de départ**...

Retrouvez notre vidéo de présentation de ce guide d'accueil, à l'adresse :



Vous y trouverez aussi les contacts pour répondre à vos questions dans la rubrique **À qui s'adresser ? Carnet d'adresses**. Profitez de nos actions d'accueil mises en place dans le cadre du label Bienvenue en France, et ce dès à présent (**Je demande le soutien d'un parrain ou d'une marraine**).

Vous ne savez pas par où commencer ? Suivez le parcours de l'étudiant international détaillé dans le **Sommaire** ou procédez par **mots clés** (page 62).

Ainsi que notre vidéo d'accueil sur la page internationale de l'Université de Strasbourg :



J'espère que ce guide vous aidera à préparer votre arrivée et à saisir les formidables opportunités que vous offre notre Université.

Soyez les bienvenus !

Quel étudiant suis-je ?



Je suis...



**Étudiant d'une université étrangère et j'effectue une mobilité internationale à l'Université de Strasbourg**

#### En programme de mobilité internationale

Vous effectuez une mobilité internationale à l'Université de Strasbourg, pour au moins un semestre, dans le cadre d'un programme d'accueil ou d'échange (Erasmus + ou accord de coopération entre l'Université de Strasbourg et votre établissement d'origine ou d'un accord de réseau d'universités tel qu'Eucor - Le Campus européen).

#### En formation diplôme multiple

Vous effectuez une mobilité internationale à l'Université de Strasbourg dans le cadre d'un programme vous permettant d'obtenir plusieurs diplômes (diplôme de votre université d'origine et diplôme de l'Unistra).

Je suis...



**Étudiant international indépendant et je m'inscris dans une formation à l'Université de Strasbourg**

Vous arrivez de l'étranger pour vous installer et poursuivre vos études à l'Université de Strasbourg dans un cursus de formation initiale.

Je suis...



**Étudiant international et j'effectue un stage ou un programme court à l'Université de Strasbourg**

Vous venez suivre une formation particulière ou un stage de courte durée en laboratoire, dans un service ou au sein d'une composante (faculté / école / institut) de l'Université.

Don't get lost in translation

Cursus de formation initiale

Formation ordinaire notamment suivie par les étudiants français de l'Université de Strasbourg.



À faire  
avant  
mon  
arrivée

## Je confirme mon admission



### 1 AVANT VOTRE ARRIVÉE : VIA LA PLATEFORME UTILISÉE

#### ◆ Vous êtes étudiant international indépendant :

pensez bien à confirmer votre admission avant votre arrivée via la plateforme utilisée (eCandidat ou Études en France) ou dans certains cas par email ou courrier postal.

#### ◆ Vous êtes étudiant en mobilité internationale :

votre candidature se fait généralement sur la plateforme Moveon (ou une autre plateforme selon l'organisation de votre école / faculté / institut), et Études en France pour les étudiants non européens des pays concernés.

### 2 DÈS QUE VOUS ARRIVEZ : AUPRÈS DE VOTRE ÉTABLISSEMENT

Même si vous avez une lettre de pré-inscription, vous n'êtes pas encore véritablement inscrit. Vous devez alors valider votre inscription auprès de la scolarité de l'établissement dès que vous arrivez.

#### POUR VALIDER VOTRE INSCRIPTION ADMINISTRATIVE, VOUS DEVREZ PAYER :

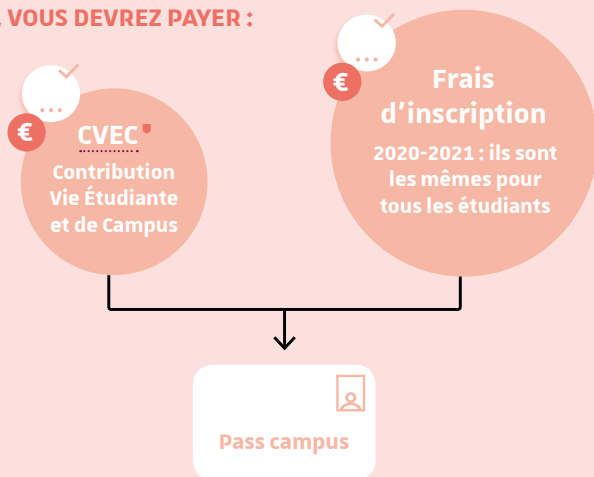

#### important

Si vous êtes étudiant en mobilité internationale (Erasmus+, Hors Erasmus+ ou encore Eucor - Le campus européen), vous ne paierez ni les frais d'inscriptions ni la CVEC.



Contact : mui-info@unistra.fr

Don't get lost in translation

**CVEC : Contribution Vie Étudiante et de Campus**

La CVEC est une cotisation qui permet notamment d'accéder aux services de santé de l'Université, à la pratique sportive, à l'art et la culture. Montant 2020-2021 : 92 €.



## Je vérifie que mon niveau de langue

### en français est suffisant



La plupart des cours se déroulent en français. Il vous sera généralement demandé un **niveau B2**.

Le niveau de langue exigé peut être différent pour les étudiants en programmes de mobilité internationale.

Renseignez-vous auprès de votre **CORI** (Correspondant relations internationales) de l'Université de Strasbourg ou reportez-vous aux règles de gestion de la mobilité.



Pour améliorer votre niveau de langue française → "J'améliore mon niveau de français", page 49

Don't get lost in translation

**CORI**

Le Correspondant relations internationales est la personne de contact au sein de votre faculté / école / institut.



#### Niveaux de langue

Selon le CECRL (Cadre Européen Commun de Référence pour les Langues)

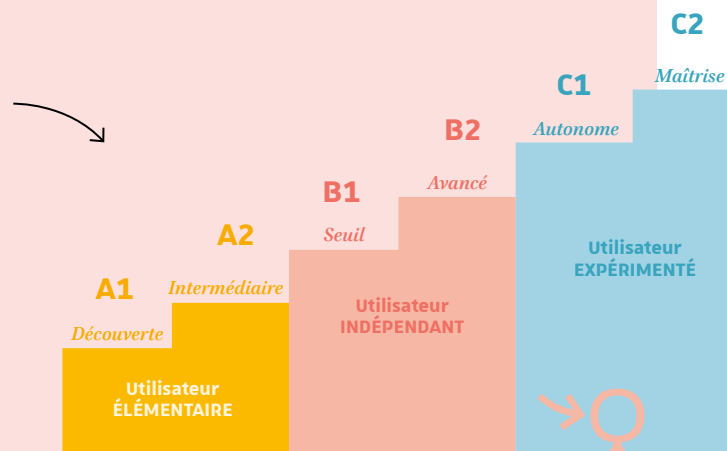



### Vous avez besoin d'un visa pour étudier en France si :

vous êtes étudiant international et vous venez d'un pays hors EEE (Espace Economique Européen) et Suisse ;

vous n'habitez pas déjà en France et vous n'avez pas encore de titre de séjour.

### Démarches

Si vous vous êtes inscrit à l'Université via la plateforme « **Études en France** », votre demande de visa sera automatiquement transmise.

Sinon vous devrez faire votre demande de visa auprès de l'ambassade ou du consulat de France de votre lieu de résidence.

### Différents types de visa

Votre visa dépendra de la durée de votre séjour en France :

**Si vous restez moins de 3 mois en France : VISA ÉTUDIANT COURT SÉJOUR**

Selon la nature de votre séjour, votre visa pourra porter la mention :

- « Court séjour pour études » ou
- « Étudiant concours »

**Si vous résidez de 4 mois à 1 an en France : VISA ÉTUDIANT LONG SÉJOUR**

Votre visa sera soit un :

◆ **Visa « long séjour valant titre de séjour » (VLS-TS)**

Le VLS-TS peut porter la mention :

- « Étudiant pour des études au niveau licence, master et doctorat »
- « Passeport talent » pour certains doctorants
- « Mention stagiaire »

soit un :

◆ **Visa « long séjour temporaire » (VLS-T)**

Le VLS-T concerne principalement des étudiants venant pour une formation courte (notamment dans le cadre d'échanges) et les stagiaires professionnels. Il n'est pas renouvelable et ne donne pas les mêmes droits qu'un VLS-TS.

Si vous avez besoin d'un visa pour venir en France, vous devrez alors prouver que vous disposez au minimum de 615 €/mois pour vivre en France.

**Vous pourrez prouver ces ressources par :**

une attestation de bourse d'études ;

une attestation de prise en charge par un garant en France.

un ordre de virement permanent de  **votre banque** ;

Plus d'informations :  
→ "Trouver un garant", page 15



#### important

**Demandez le bon visa** car vous ne pourrez pas le modifier après votre arrivée en France.

#### important

Pensez à **prendre une assurance santé personnelle** avant votre arrivée car vous ne pourrez pas bénéficier de l'Assurance maladie.



## Offres de logement

Se loger est l'un des grands défis de la vie étudiante, mieux vaut s'y prendre tôt ! Trouvez votre logement parmi les solutions les plus adaptées aux étudiants.

### EN RÉSIDENCE UNIVERSITAIRE

#### Vous êtes étudiant en mobilité internationale :

Vous pouvez faire une demande de logement en résidence universitaire du Crous (cités universitaires ou Maison universitaire internationale), auprès de la Direction des relations internationales lors de votre candidature en ligne à l'Université de Strasbourg.

#### Vous êtes étudiant boursier (du gouvernement français ou de votre gouvernement par Campus France) :

L'affectation des logements est faite directement par Campus France.

#### Pour les autres étudiants :

Il peut y avoir des logements disponibles pour les étudiants arrivant en dehors de ces périodes.



Logements du Crous disponibles à la réservation :

ou

Don't get lost in translation

**Crous**  
Le Crous est un organisme public. Son rôle est d'améliorer les conditions de vie des étudiants (aides sociales, logement, restauration, accueil des étudiants étrangers, etc.). Il s'occupe des résidences et cités universitaires en France.



### OUTILS PRATIQUES POUR FACILITER VOTRE RECHERCHE

#### ◆ **Agora de rentrée**

De fin août à mi-septembre, un guichet multi-services est organisé pour répondre à vos questions sur le logement et effectuer vos démarches administratives (CAF, Crous, Action Logement).

#### ◆ **Guide du logement - Étudiants internationaux**

#### ◆ **Conseiller au logement**

Vous pourrez obtenir des conseils et de l'aide pour votre recherche d'hébergement auprès d'un conseiller au logement.



**Contact :** info-logement@unistra.fr

Maison universitaire internationale - Bureau N°4  
11, presqu'île André Malraux, 67100 Strasbourg

### Trouver un garant

Pour effectuer une demande de logement vous devez avoir un garant. Il existe plusieurs solutions :

#### ◆ **Garantie Visale (proposée par Action Logement) :**

Si vous résidez en logement privé et que vous n'avez personne à qui vous adresser, et selon les critères d'éligibilité, vous pouvez bénéficier gratuitement de la garantie Visale.

Pour cela, vous devez réaliser votre demande avant la signature du bail et avoir un titre de séjour valide.

#### ◆ **LOCA-PASS (proposé par Action Logement) :**

Un service gratuit qui vous permet l'avance ou le paiement du dépôt de garantie.



**Contact :** Action logement

2, avenue de la Forêt-Noire 67000 Strasbourg  
03 69 73 86 60  
actionlogement.fr

Don't get lost in translation

**Garant**  
Personne physique (membre de la famille, ami, tiers) ou morale (entreprise, banque, association) qui s'engage à payer le loyer du locataire, en cas d'insolvabilité de celui-ci.



### important

**Ne versez aucune somme d'argent avant d'avoir visité le logement ou signé un contrat de location.**

Pour bénéficier de conseils ou d'une assistance juridique en matière de logement, vous pouvez contacter gratuitement l'ADIL (Agence Départementale pour l'Information sur le Logement).

### important

Les logements du Crous sont destinés à des étudiants avec un petit budget. **Le nombre de places est donc limité.**





## Assurance multirisque habitation



En France, il est obligatoire d'assurer son logement. Cette assurance vous permet d'être couvert en cas de sinistre dans votre logement (dégât des eaux, vol, incendie, etc.).

Afin d'être couvert par la garantie Responsabilité Civile<sup>RC</sup>, assurez-vous qu'elle soit bien incluse dans votre contrat d'assurance multirisque habitation.

Vous pourrez souscrire à une assurance auprès de votre banque ou chez un assureur privé.

Son coût est compris entre 20 et 80 € par an, selon les garanties supplémentaires choisies.

## Taxe d'habitation

En 2020, la taxe d'habitation est supprimée pour 80 % des logements. Vérifiez si vous n'avez pas à payer cette taxe sur le simulateur en ligne.

Don't get lost in translation

### Responsabilité civile (RC)

*C'est l'obligation de réparer le dommage causé à une ou plusieurs autres personnes. Elle peut faire l'objet d'une assurance.*



Exemples d'assurances :

## J'ouvre mon compte bancaire



**Si vous séjournez en France plus de trois mois, il est conseillé ou obligatoire dans certains cas d'ouvrir un compte bancaire pour vous permettre de :**

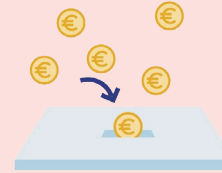

Percevoir vos bourses, salaires, aides au logement et remboursements et remboursements des frais médicaux.

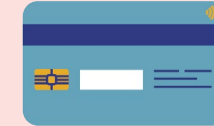

Obtenir une carte bancaire (utilisée pour la plupart des démarches et des règlements de frais).



Obtenir des RIB (relevé d'identité bancaire) pour payer votre loyer, vos factures ou pour être payé par virement.

**Vous pourrez ouvrir un compte bancaire dans n'importe quelle banque en France. Afin de faciliter vos démarches, nous vous invitons à :**

- demander à votre banque dans votre pays de provenance si elle est associée à un réseau français ;
- vous renseigner sur les différentes banques en ligne (carte bancaire gratuite) ;
- prendre contact avec la Maison universitaire internationale pour obtenir sur demande la liste des banques situées à proximité du campus de l'Esplanade.



Contact :

[mui-info@unistra.fr](mailto:mui-info@unistra.fr)

L'ouverture d'un compte est généralement gratuite mais certains services peuvent être payants.

**important**

Soyez vigilants avant l'ouverture d'un compte bancaire. **Lisez les conditions proposées, afin de choisir l'offre qui vous convient le mieux.**



Pour étudier dans de bonnes conditions, vous devez avoir des ressources financières adaptées au coût de la vie en Alsace.

## Combien ça coûte ?

Le premier mois suivant votre arrivée est toujours celui qui coûte le plus cher. Ce budget permet d'estimer la somme à prévoir pour votre installation :

### DÉPENSES PRINCIPALES POUR LE 1<sup>ER</sup> MOIS

<p><b>PREMIER LOYER</b> entre 200 et 800 €</p>	<p><b>DÉPÔT DE GARANTIE POUR LE LOGEMENT</b> (1 MOIS DE LOYER) entre 200 et 800 €</p>	<p><b>ASSURANCE MULTIRISQUE HABITATION DU LOGEMENT</b> entre 20 et 80 €/an</p>	<p><b>AUTRES FRAIS D'INSTALLATION</b> (TÉLÉPHONE, ÉLECTRICITÉ, INTERNET, ETC.). jusqu'à 100 €</p>
<p><b>ADHÉSION À UNE MUTUELLE SANTÉ</b> (FACULTATIF) entre 70 et 300 €/an</p>	<p><b>TÉLÉPHONE PORTABLE</b> entre 2 et 30 €/mois selon les offres</p>	<p><b>BOX INTERNET</b> entre 10 et 30 €/mois selon les offres</p>	<p><b>TRANSPORTS</b> (CTS) entre 4 et 27,60 €/mois</p>
<p><b>important</b></p> <p>Le Pass campus (carte étudiante) peut vous permettre de bénéficier de <b>réductions étudiantes</b> dans certains magasins et commerces.</p>	<p><b>CVEC</b> (CONTRIBUTION VIE ÉTUDIANTE ET DE CAMPUS) 92 € pour l'année universitaire 2020-2021</p> <p>Si vous n'êtes pas exonéré : → "Je confirme mon admission", page 10</p>	<p><b>FRAIS D'INSCRIPTION À L'UNIVERSITÉ</b> (HORS ÉTUDIANTS EN MOBILITÉ INTERNATIONALE) entre 113 et 601 €</p> <p>Si vous n'êtes pas exonéré : → "Je confirme mon admission", page 10</p>	<p><b>AUTRES FRAIS LIÉS À L'UNIVERSITÉ</b> (FOURNITURES, LIVRES, ETC.) environ 50 €</p>

### DÉPENSES DE LA VIE QUOTIDIENNE

<p><b>SANDWICH</b> entre 4 et 6 €</p>	<p><b>BAGUETTE</b> entre 0,50 et 2 €</p>	<p><b>REPAS EN RESTAURANT UNIVERSITAIRE</b> entre 3 et 5 €</p>
<p><b>CAFÉ</b> entre 0,50 et 2 €</p>	<p><b>PETITE BIÈRE</b> environ 2,50 €</p>	<p><b>TARTE FLAMBÉE (SPÉCIALITÉ LOCALE)</b> entre 6 et 11 €</p>
<p><b>PLACE DE CINÉMA</b> entre 5 et 6,50 €</p>	<p><b>ENTRÉE À LA PISCINE</b> 3 €</p>	<p><b>ENTRÉE AU MUSÉE</b> <i>gratuite avec le dispositif carte culture</i></p>
<p><b>COIFFEUR</b> entre 20 et 45 €</p>	<p><b>LAVOMATIC</b> entre 3 et 5 €</p>	<p><b>CONSULTATION DE MÉDECINE GÉNÉRALE</b> 23 €</p> <p><i>avance de frais obligatoire avant d'obtenir la carte de l'assurance maladie</i></p>

### Je travaille pendant mes études

Vous pourrez travailler en France en dehors de vos études jusqu'à 60 % du temps de travail légal (964 heures/an) si :

**vous êtes étudiant originaire d'un pays de l'EEE** (Espace Economique Européen) ;

**vous possédez un titre de séjour étudiant** ou un **visa valant titre de séjour** (VLS-TS) valides portant la mention « autorisé à travailler ».

Les doctorants ayant un VLS-TS mention « passeport talent pour un doctorat » ne sont pas autorisés à avoir un emploi annexe.

Les étudiants algériens pourront travailler en France jusqu'à 50 % du temps de travail légal.

## JOBS ÉTUDIANTS

Trouvez un job étudiant compatible avec vos études sur :

→ Le site internet de l'Université :

→ Le site Jobaviz du Crous :

→ Le site de la MGEL :



## Je bénéficie d'aides financières

### AIDE AU LOGEMENT

Pour savoir si vous pouvez bénéficier de l'aide financière au logement (APL ou ALS) versée par la CAF (Caisse d'allocations familiales) et en connaître le montant, faites une simulation :

Cette demande est à faire en ligne, dès que vous trouvez un logement. Son montant peut varier selon le montant de votre loyer, vos ressources, etc.

Vous devez avoir un contrat de location en votre nom, avoir ouvert un compte bancaire et au besoin disposer d'un titre de séjour ou VLS-TS valide.

 **Contact :**  
CAF du Bas-Rhin  
22, route de l'Hôpital,  
67092 Strasbourg CEDEX

## AUTRES SOUTIENS FINANCIERS

Pour découvrir l'ensemble des programmes de bourses qui peuvent vous concerner, consultez l'annuaire des bourses de Campus France.

En voici une sélection :

→ Bourse Erasmus+ de l'Union européenne.

→ Bourse sur critères sociaux (Crous) : vous devez habiter en France depuis plus de deux ans et être rattaché fiscalement en France. Le DSE (Dossier Social Étudiant) permet d'effectuer simultanément les demandes de bourse et de logement.

 Plus d'informations :  
→ "Je cherche un logement", page 14

→ Bourse du gouvernement français (sur nomination) : adressez-vous avant votre départ au service culturel de l'ambassade de France de votre pays d'origine.

→ Bourse IDEX (sur nomination par les formations proposant cette bourse au sein de l'Université de Strasbourg).

→ Bourses d'excellence Eiffel : vous justifiez d'un excellent parcours universitaire et vous souhaitez poursuivre vos études en France au niveau master ou doctorat.

 **Contact :**  
dri-bourses@unistra.fr

→ Aide à la mobilité d'Eucor – Le Campus Européen :  
Si vous effectuez une mobilité dans le cadre d'Eucor - Le Campus européen, votre université d'origine (Université de Freiburg, Université de Basel, Karlsruher Institut für Technologie) peut financer une partie de vos frais de transport.

 **Contact :**  
Cellule Eucor - Le Campus européen,  
Institut Le Bel Campus Esplanade  
campus-europeen@unistra.fr

### important

Renseignez-vous au moins 6 mois à l'avance sur les programmes de bourse.





Mes informations ... 

À faire avant mon arrivée



À faire  
dès  
mon  
arrivée



### Programmes courts organisés par la Direction des Relations Internationales (DRI)

La Direction des Relations Internationales organise des programmes courts dans le cadre de différents partenariats internationaux.

Ces programmes, souvent en langue anglaise, sont réalisés sur mesure pour répondre aux demandes de nos partenaires et peuvent porter sur différentes thématiques dans plusieurs domaines :



**ART, LETTRES,  
LANGUES**



**SCIENCES HUMAINES  
ET SOCIALES**



**DROIT, ÉCONOMIE  
ET GESTION,  
SCIENCES  
POLITIQUES  
ET SOCIALES**



**SCIENCES ET  
TECHNOLOGIES**



**SANTÉ**

Un programme linguistique et culturel est également proposé en complément des cours : initiation à la langue française, initiation à la langue alsacienne, découverte de la ville ou encore des institutions européennes.

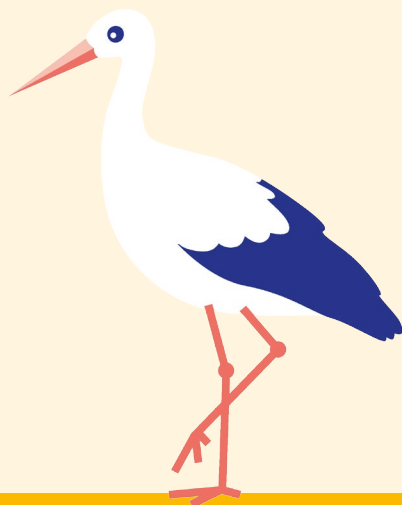

**Contact :**  
dri-contact@unistra.fr

### Programmes courts FLE

Français Langue Étrangère



**Stage de langue française  
DAI (Dispositif d'Accueil et  
d'Intégration des étudiants  
étrangers inscrits en  
programmes d'échanges  
internationaux)**

**2 semaines**

**mi-août – fin août**

À destination des étudiants en mobilité internationale qui font leur rentrée en septembre.

Pour intégrer ce stage, vous devez être inscrit dans une formation en français et avoir validé un niveau B1 (attestation de niveau : DELF B1 ou TCF B2).

#### Programme :

- cours de Français Langue Etrangère (FLE) ;
- activités et visites culturelles ;
- hébergement en résidence universitaire.



**Contact :**  
dri-logementconventioncrous@unistra.fr



Ce stage est organisé par la Direction des Relations Internationales, en partenariat avec l'IIEF, le Crous et l'Eurométropole de Strasbourg.



**Stage individuel de langue française**

**2 semaines**

**mi-août – fin août**

À destination des étudiants internationaux qui font leur rentrée en septembre.

Pour intégrer ce stage, vous devez avoir validé un niveau B1.

Ce stage est proposé par l'Université de Strasbourg (IIEF) dans le cadre du label « Bienvenue en France ».



**Contact :**  
iief@unistra.fr



## Programmes courts organisés par ma faculté / école / institut

Renseignez-vous auprès de votre faculté / école / institut afin de savoir s'ils organisent des programmes courts, parfois appelés écoles d'été ou d'hiver. Ces programmes durent en général de plusieurs jours à plusieurs semaines.

En voici une sélection :

### Centre d'études internationales de la propriété intellectuelle (CEIPI)

Le CEIPI organise des séminaires de formation pour approfondir ses connaissances dans le domaine de la propriété intellectuelle.

### École d'ingénieurs Télécom Physique

Télécom Physique Strasbourg organise deux programmes courts autour des thématiques de la robotique médicale et des technologies de l'information pour la santé, de la photonique pour la santé et du traitement des images médicales.

### Faculté de Physique et Ingénierie

La Faculté de physique et ingénierie organise des écoles d'été dont les thématiques varient chaque année.

### Faculté de Chimie

La Faculté de Chimie organise une école d'été tous les deux ans autour de la thématique de la Chimie et Chémoinformatique.

## Je m'inscris et je choisis mes cours

À votre arrivée à Strasbourg, vous devrez vous inscrire administrativement et pédagogiquement. Ces inscriptions se font auprès de la scolarité de votre faculté / école / institut.

Si vous poursuivez vos études à l'Université de Strasbourg, vous devrez alors renouveler votre inscription au début de chaque année.

 **Contact :**  
mui-info@unistra.fr

## Contrat pédagogique

Vous êtes étudiant en mobilité internationale, vous devez finaliser votre inscription à l'Université de Strasbourg en procédant à votre inscription pédagogique (sur la base du contrat pédagogique et de ses éventuelles modifications). Ne ratez pas cette étape obligatoire pour pouvoir participer à vos cours et aux examens.

Renseignez-vous auprès de votre faculté / école / institut afin de savoir quand et comment faire votre inscription pédagogique.

## Accès numériques : activation du compte Unistra

Votre inscription administrative vous donne droit d'accéder aux services numériques de l'Université via votre compte Unistra.

Ce compte Unistra doit être activé à l'adresse [ernest.unistra.fr](https://ernest.unistra.fr). Cliquez sur « Activation du compte » et laissez-vous guider, vous obtiendrez le login et choisirez un mot de passe : c'est rapide mais cela nécessite les informations d'inscription (certificat de scolarité ou Pass Campus).



## Je récupère mon Pass campus



Le Pass campus est la carte étudiante de l'Université de Strasbourg. Vous recevrez votre Pass campus à votre arrivée en allant le récupérer au bureau de votre scolarité.

Votre Pass campus intègre le paiement sans contact, se recharge en ligne et comprend les services suivants :

- paiement des repas dans les restaurants et cafétérias du Crous ;
- emprunt d'ouvrages dans toutes les bibliothèques des universités alsaciennes ;
- impression / scan / photocopie ;
- accès à la santé universitaire ;
- accès à la vie universitaire ;
- accès aux activités sportives ;
- accès au dispositif Carte culture.

Votre Pass Campus aura un sticker pour prouver sa validité pour l'année en cours et pour autoriser votre accès aux activités sportives, culturelles, de santé et de la vie universitaire.



Plus d'informations :

→ "Le dispositif Carte culture", page 37

Le Pass campus fait partie du dispositif « European Student Card ». Vous pourrez alors faire valoir votre statut d'étudiant dans les autres universités d'Europe participantes.

Si vous êtes étudiant stagiaire, vous devrez alors faire une demande de Pass campus auprès du gestionnaire Relations Humaines de votre faculté / école / institut. Aucun frais n'est à prévoir.

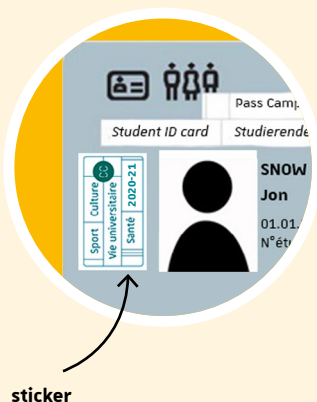

## Je m'oriente sur le campus



### Plan de l'Université de Strasbourg

Consultez le plan interactif du campus pour vous orienter et trouver les ressources dont vous avez besoin. Pour faciliter vos déplacements, utilisez la fonction de recherche.



La "Carte de Strasbourg", page 2, vous apportera également un aperçu des lieux de vie étudiante au cœur de Strasbourg (restaurants universitaires, bibliothèques, campus...).



### Maison universitaire internationale

La Maison universitaire internationale (MUI) est le lieu emblématique de l'accueil international de l'Université de Strasbourg. Aujourd'hui, la MUI regroupe les différents services centraux de l'Université qui accueillent les publics internationaux :

- le pôle Mobilité Erasmus+, le pôle Mobilité hors Erasmus+, et le pôle Bienvenue en France de la Direction des Relations Internationales ;
- le Centre Euraxess de la Direction de la Recherche et de la Valorisation ;
- le Bureau d'accueil des étudiants internationaux et des migrants de l'Université de Strasbourg ;
- le bureau du groupement universitaire transfrontalier « Eucor – Le Campus européen ».



**Maison universitaire internationale** – Université de Strasbourg  
11, presqu'île André Malraux 67100 Strasbourg  
(Rez-de-chaussée du bâtiment)  
03 68 85 66 49 / mui-info@unistra.fr

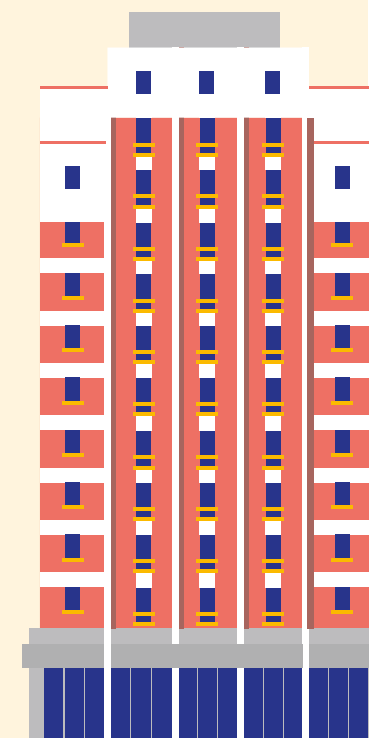



### Première demande de titre de séjour / validation de votre visa

- Cas le plus fréquent : vous avez un visa pour une durée de 4 mois à 1 an avec mention « Étudiant » ou « Passeport Talent ».
- Si votre visa a une durée de 3 mois (étudiants algériens) : vous aurez 2 mois pour demander votre titre de séjour après de la Préfecture, dès votre arrivée en France.
- Si vous étiez mineur lors de la demande de visa (mention « mineur-scolarisé ») : vous devrez demander votre titre de séjour 2 mois avant votre majorité, auprès de la Préfecture.
- Si votre visa porte la mention « dispense de carte de séjour » : vous n'avez aucune démarche à faire.

Vous devrez obligatoirement valider votre « visa long séjour valant titre de séjour » (VLS-TS) en ligne dans les 3 mois qui suivent votre arrivée en France.

Vous aurez besoin de votre passeport, d'une adresse stable en France et d'une carte bancaire pour payer le timbre fiscal. Pour finaliser la validation, vous devrez également payer une taxe de délivrance qui peut être réglée en ligne :

ou dans un bureau de tabac (timbre fiscal électronique, « Titre pour étrangers »).

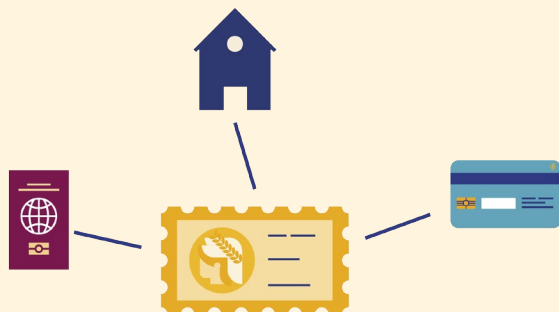

Pensez bien à conserver la confirmation envoyée au format PDF suite à votre validation. Ce document pourra vous être demandé lors de vos démarches administratives.

## Renouvellement de votre titre de séjour

Vous devez demander le renouvellement de votre titre de séjour dans les 2 mois avant la fin de validité de votre VLS-TS ou de votre titre de séjour :

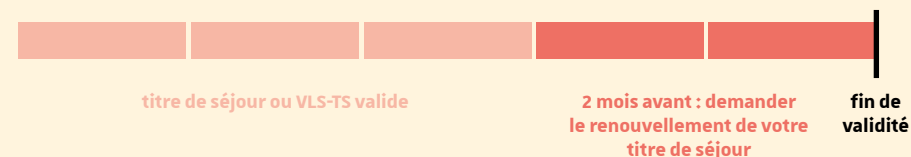

### ◆ SVU-Mission accueil

Les services de la Préfecture y sont présents de septembre à novembre pour gérer votre dossier.



**Contact** : Bâtiment le Platane,  
allée René Capitant, 67084 Strasbourg Cedex  
svu-accueil@unistra.fr / 03 68 85 60 10

### ◆ À la Préfecture du Bas-Rhin

sur rendez-vous le reste de l'année.



**Contact** : 03 88 21 65 42  
etrangers-titresdesesejour@bas-rhin.gouv.fr

Attention, si vous présentez votre demande de renouvellement de titre de séjour hors délai, vous devrez payer une taxe de 180 € (sauf cas de force majeure ou présentation d'un visa valide).



**Contacts** :

- Direction générale des étrangers en France :  
0806 001 620 / dgef-support@interieur.gouv.fr  
ou
- Université de Strasbourg :  
mui-info@unistra.fr ou dri-contact@unistra.fr



## Je pense à ma santé



Il existe en France deux organismes qui se complètent pour la **prise en charge de la majorité de vos frais de santé** :

L'un est gratuit et obligatoire : l'assurance maladie

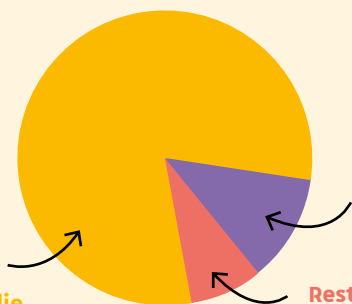

L'autre est payant et facultatif : la mutuelle complémentaire

Reste à votre charge

Don't get lost in translation

CEAM

Carte Européenne d'Assurance Maladie. Cette carte est gratuite et valable entre 6 mois et 5 ans selon votre pays.



## L'assurance maladie

L'adhésion à l'assurance maladie (sécurité sociale) est obligatoire et gratuite et se demande en ligne sur le site : [etudiant-etranger.ameli.fr](http://etudiant-etranger.ameli.fr). Vous devez avoir finalisé votre inscription à l'Université pour vous inscrire.

Vous devrez avancer vos frais médicaux des premiers mois. Pas de panique, les remboursements sont rétroactifs à votre date d'inscription à l'Université.

- ◆ **Si vous êtes étudiant originaire d'un pays de l'EEE (Espace Economique Européen) ou de la Suisse :**  
vous ne devrez pas vous inscrire à l'assurance maladie et devrez demander la carte européenne d'assurance maladie (CEAM) à l'organisme de protection sociale de votre pays d'origine.

- ◆ **Si vous êtes étudiant québécois et que vous effectuez une mobilité internationale :**  
vous ne devrez pas vous inscrire à l'assurance maladie si vous présentez au moment de votre inscription à l'Université le formulaire SE 401-Q-102 bis ou SE 401-Q-106.

- ◆ **Si vous effectuez un stage :**  
vous ne pourrez pas vous inscrire à l'assurance maladie puisque vous ne serez pas inscrit à l'Université. Il en est de même pour les étudiants **âgés de plus de 28 ans**. Vous devrez alors prendre une assurance personnelle.

## Mutuelle complémentaire

L'adhésion à une mutuelle complémentaire n'est pas obligatoire mais vous permettra d'être remboursé du reste des frais non pris en charge par l'assurance maladie. Cette adhésion est payante.

Vous pouvez choisir notamment la mutuelle complémentaire santé de la CPAM ou encore une mutuelle étudiante (LMDE, SMEREP, MGEL, etc.).

## Service de santé universitaire (SSU)

Vous pourrez bénéficier en tant qu'étudiant international des services de santé de l'Université :



« Examen de santé » (examen préventif à dimension médicale, sociale et psychologique)



Accompagnement et intégration des étudiants handicapés



Consultations médicales spécialisées (gynécologie, nutrition, urgences, médecine du sport, sevrage tabagique, avis médicaux, certificats d'absence)



Dépistage anonyme et traitement des infections sexuellement transmissibles



Prescription et réalisation de vaccinations



Ateliers de gestion du stress, relaxation / sophrologie, réflexologie



Formations au secourisme

 **Service de santé universitaire (SSU) :**  
sante.etudiants@unistra.fr  
6, rue de Palerme 67000 Strasbourg  
RDV au : 03 68 85 50 24



## CAMUS (CENTRE D'ACCUEIL MÉDICO-PSYCHOLOGIQUE UNIVERSITAIRE DE STRASBOURG)

Vous aurez également la possibilité de consulter sur rendez-vous des psychologues, psychiatres, assistantes sociales présents au sein du Camus. Ces consultations sont individuelles, confidentielles et gratuites.

 **Contact : Le Camus**  
6, rue de Palerme, 67000 Strasbourg  
03 88 52 15 51 / camus@unistra.fr

## important

Présentez votre **Pass campus** et si possible votre **carton de vaccination** lors des visites.

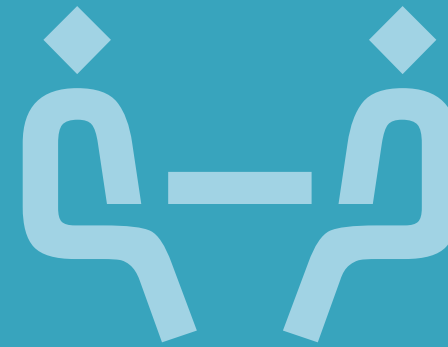

# Je m'intègre à la vie étudiante

## Je profite des services universitaires



### Accès numériques et wi-fi



Vous pourrez accéder aux principaux services numériques via Ernest, l'environnement numérique et social de travail.



Pour activer votre compte Unistra :  
→ "Je m'inscris et je choisis mes cours", page 27



### important

Vous pourrez accéder au réseau wi-fi (Osiris ou Eduroam) sur la quasi-totalité des campus et sites universitaires depuis votre ordinateur, tablette ou smartphone en utilisant les identifiants de votre compte Unistra.

- Adresse de messagerie électronique étudiante :
- Salles d'ordinateurs :
- Plateforme Moodle :
- Ressources pédagogiques :
- Résultats d'examens :
- Impressions en ligne :
- Emploi du temps en ligne :
- Seafile, pour partager et stocker vos documents :
- Bibliothèque virtuelle :



**Contact :**  
**Service d'assistance en ligne**  
pour toute question ou problème concernant les services numériques  
→ [support.unistra.fr](mailto:support.unistra.fr)  
03 68 85 43 21

## Bibliothèques

Les 26 bibliothèques de l'Université, présentes sur tous les campus, vous offrent l'accès à plus d'un million d'ouvrages sur l'ensemble des domaines d'enseignement et de recherche. Vous pourrez également demander une formation à la recherche d'information ou bien réserver des salles de travail en groupe.

Les bibliothèques sont ouvertes en continu du lundi au vendredi. Certaines vous accueillent jusqu'à 23h et même le week-end. La Bibliothèque nationale et universitaire de Strasbourg (BNU) est également accessible aux étudiants.

Grâce à Eucor - Le Campus européen, vous aurez également accès aux bibliothèques des universités de Basel, Freiburg, Haute-Alsace et du *Karlsruher Institut für Technologie*.



+ 1 000 000  
d'ouvrages



+ 5 000  
places

## Le dispositif Carte culture

Ce dispositif est intégré à votre Pass campus. Vous pourrez alors bénéficier de **tarifs préférentiels** chez plus de 80 partenaires culturels en Alsace :

- spectacles, concerts, festivals : 6 € ;
- cinémas : 3, 4 ou 5 € ;
- musées : entrée libre.

Vous pourrez également **assister à des événements culturels** : visites, rencontres, performances sur le campus ou encore participer à des activités artistiques, les Ateliers à la Carte, qui s'adressent à tous les étudiants.

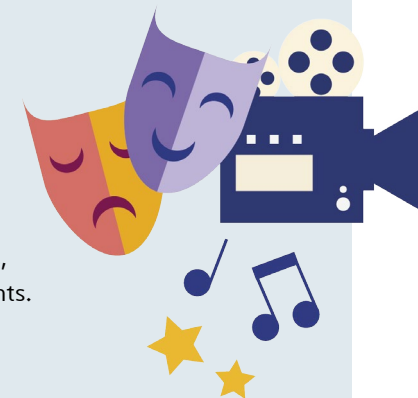

**Contact :**  
[ateliers.alacarte@unistra.fr](mailto:ateliers.alacarte@unistra.fr)  
**Demandes d'informations plus générales :**  
[infos@carte-culture.org](mailto:infos@carte-culture.org)



Cinéma



Concert



Festival



Musée



Spectacle



## Le sport

Pour pratiquer une activité sportive et/ou artistique adaptée à votre emploi du temps étudiant, le Service des sports de l'Université propose plus de 60 activités dans les domaines suivants :



Fitness



Sports collectifs



Sports de combat



Sports de raquette



Sports de cibles

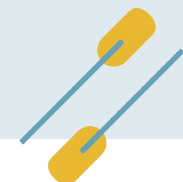

Activités aquatiques et nautiques

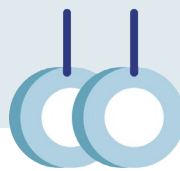

Gymnastique



Danse, etc.

Vous pourrez également participer à des sorties de ski, snowboard, randonnées ou même parachutisme et prendre part à des compétitions.

La majorité des activités sportives sont intégrées à votre Pass campus. Pour quelques activités seulement il vous sera demandé de payer une cotisation supplémentaire.

L'inscription aux cours se fait au début de chaque semestre (nécessite d'avoir reçu votre Pass campus).



**Pour toute question :**

Eva Froehlicher  
efroehlicher@unistra.fr

## Associations étudiantes

Il existe de nombreuses associations étudiantes à l'Université qui organisent régulièrement des rencontres, des événements culturels, des soirées ou encore des conférences.

Renseignez-vous auprès de votre faculté / école / institut pour connaître leurs associations étudiantes. N'hésitez pas à les contacter, elles pourront vous aider et vous accompagner à votre arrivée ainsi que tout au long de l'année.

## Formations en ligne

Les plateformes de cours et de conférences en ligne vous seront ouvertes. En voici une sélection :

- **Moodle**, la plateforme de cours de l'Université :
- **UOH** (Université Ouverte des Humanités), l'université numérique qui propose des ressources libres d'accès dans les domaines des sciences humaines et sociales, lettres, arts et langues :
- **FUN-MOOC**, proposés par France Université Numérique :
- **France Culture Plus**, le webmédia étudiant offrant des cours et des conférences issues des universités et des grandes écoles :
- **CanalC2**, la web télévision de l'Université sur les colloques et conférences scientifiques :
- **UTV**, la web télévision de l'Université consacrée à la vie culturelle, scientifique et associative :



## Je participe aux évènements



### d'accueil et d'intégration

#### Calendrier universitaire

- Début septembre : accueil rentrée
- Mi-octobre à début novembre : vacances de Toussaint
- Mi-décembre à mi-janvier : examens semestre 1
- Fin décembre à début janvier : vacances de Noël
- Mi-février : Date limite jury semestre 1
- Fin février à début mars : vacances d'hiver
- Fin avril à début mai : vacances de Pâques
- Mi-avril à mi-mai : examens semestre 2
- Fin mai : date limite jury semestre 1

2<sup>e</sup> semestre :  
de fin janvier  
à début juin

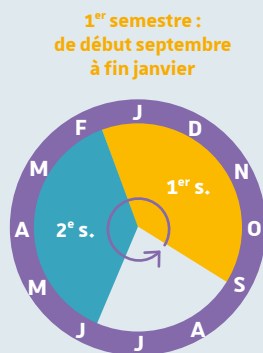

Ces périodes sont données à titre indicatif. Renseignez-vous auprès de votre faculté / école / institut afin de connaître votre calendrier exact pour l'année à venir.



#### important

En raison de la crise sanitaire du Coronavirus (COVID-19), les dates ou l'organisation de certains des évènements suivants pourraient être modifiés ou annulés.

### Évènements d'accueil et d'intégration

#### DISPOSITIF AGORA DE RENTRÉE

Première quinzaine de septembre  
Campus central de l'Esplanade



Contact : svu-accueil@unistra.fr

Il se compose d'un guichet multiservices et d'évènements pour bien débuter votre séjour et connaître votre nouvel environnement : le logement (CAF, Action Logement, Crous), l'assurance maladie, les transports, la ville, les institutions, les services universitaires (Pass campus, dispositif Carte culture, services numériques, bibliothèque, sport, etc.).

### JOURNÉES D'ACCUEIL DES ÉTUDIANTS INTERNATIONAUX (JAE & JAI)

Début septembre

Campus central de l'Esplanade

La Direction des Relations Internationales accueille les étudiants internationaux nouvellement arrivés à chaque début de semestre. L'occasion de découvrir l'Université et de rencontrer d'autres étudiants internationaux. Un évènement à ne pas manquer !

### PROGRAMMATION CULTURELLE DE RENTRÉE

#### Campus alternatif

Début septembre

Campus central de l'Esplanade

Tous les évènements culturels de l'année :

#### Perf'fusions

Mi-septembre

Campus central de l'Esplanade

#### La Guinguette culturelle

Mi-octobre

Resto'U Paul Appell

#### Concert - Orchestre philharmonique de Strasbourg

Mi-septembre

Palais Universitaire



### PROGRAMMATION ÉVÉNEMENTIELLE DE « STRASBOURG AIME SES ÉTUDIANTS »

« Strasbourg aime ses étudiants » organise plusieurs évènements gratuits dont « La Nuit des Étudiant du Monde », une soirée d'accueil pour les étudiant internationaux. Vous pourrez également participer à des visites (découverte de la ville, institutions européennes) ainsi qu'à des nocturnes au musée.



Contact : strasbourgaimesesetudiants@strasbourg.eu



Rejoignez la DRI team et participez à l'animation de nos événements tout en étant rémunéré !



## Programmation culturelle de la MUI

La Maison universitaire internationale propose tout au long de l'année universitaire : visites culturelles, spectacles, afterworks thématiques ou encore excursions en France, Allemagne et Suisse.



Contact : dri-evenements@unistra.fr

## Ateliers culturels

Si vous étudiez en deuxième ou troisième année de licence, vous pourrez alors découvrir ou approfondir une pratique artistique / culturelle et valider 3 crédits ECTS dans le cadre de l'UE (unité d'enseignement) libre. Vous ne pouvez valider que 3 crédits ECTS par année universitaire (soit au premier semestre, soit au second).

Il existe aussi des ateliers artistiques et culturels ouverts à tous les étudiants sans validation de crédits ECTS.



Contact : SUAC  
(Service de l'action culturelle)  
ateliers.culturels@unistra.fr



→ "Le dispositif Carte culture", page 37



Contact : ateliers.alacarte@unistra.fr

## Service Relations Alumni

Rejoignez le réseau Alumni pour participer à des événements virtuels (webinars) et réels (afterworks) sur des thématiques professionnelles.



→ "Il y a aussi...", page 51



Contact : contact@alumni.unistra.fr

## Associations étudiantes

Les associations étudiantes organisent des journées de rentrée en lien avec votre faculté / école / institut.



→ "Évènements d'accueil et d'intégration", page 40

Je demande le soutien



d'un parrain ou d'une marraine



## Programme « Parrainage international »

Si vous êtes étudiant international et que vous souhaitez entrer en contact avec des étudiants de l'Université de Strasbourg avant votre arrivée, vous pouvez participer au programme « Parrainage International ». Votre parrain ou marraine pourra répondre à vos questions avant votre arrivée afin d'établir un premier contact. Il pourra également vous aider à votre arrivée : intégration à la vie étudiante, initiation à la culture régionale, aides dans les démarches administratives, etc.



Ce programme est mis en place grâce au soutien du label Bienvenue en France, qui reconnaît l'engagement de l'Université de Strasbourg dans l'accueil des étudiants internationaux.

D'autres événements et rencontres auront également lieu tout au long de l'année pour faciliter votre intégration au sein de notre Université. Nous resterons en contact avec vous pour vous en informer.





# Je réussis mon année universitaire

## Cours et évaluation



### Organisation des cours

Les cours sont organisés par semestre en modules appelés « Unités d'Enseignement » (UE). Vous devrez valider 30 crédits ECTS<sup>9</sup> de cours par semestre, soit 60 crédits ECTS pour une année. Ces crédits sont associés à l'obtention d'une UE.

Les études en France comportent 3 niveaux :

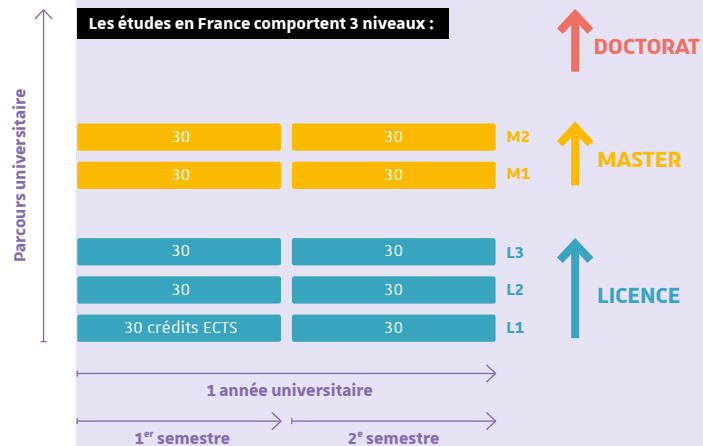

Don't get lost in translation

### Crédits ECTS

Le terme ECTS signifie European Credits Transfer System en anglais, soit système européen de transfert et d'accumulation de crédits en français.



### D pour doctorat :

6 semestres

### M pour master :

4 semestres soit 120 crédits ECTS

### L pour licence :

6 semestres soit 180 crédits ECTS

### UE

UCE UCE

### UE

UCE UCE

## Système d'évaluation

- Les étudiants sont notés sur 20 points : 0/20 est la plus mauvaise note, et 20/20 la meilleure. La note minimum pour réussir un examen est 10/20.
- Si vous avez moins de 10/20, vous avez la possibilité de passer les rattrapages.

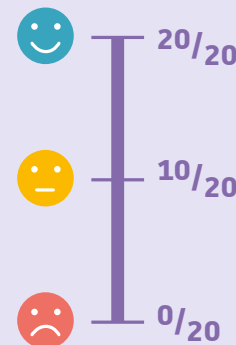

Vous pourrez être évalué en **contrôle continu** (tout au long de l'année) et/ou en **examens finaux** (à chaque fin de semestre).

Pour connaître votre système d'évaluation, reportez-vous aux règles d'examen (MECC) publiées par votre faculté / école / institut. En général, les cours de Licence sont évalués en contrôle continu et les cours de Master en examens finaux.

Si vous avez une excuse valable, vous pourrez être autorisé à participer aux examens de remplacement, qui sont généralement organisés plusieurs semaines après la fin du semestre.

Les informations de la rubrique « Résultats d'examens » accessible sur votre environnement numérique de travail Ernest ne sont affichées qu'à titre indicatif. Seuls les relevés de notes transmis par le service de scolarité font foi.

Don't get lost in translation

### CM (cours magistraux)

Ils ont lieu dans les amphithéâtres appelés plus simplement « amphi ». L'interaction avec l'enseignant est limitée. Vous devez surtout prendre des notes.

TD (travaux dirigés) et TP (travaux pratiques)

Ce sont des cours par petits groupes qui se déroulent dans des salles de cours ou dans les laboratoires. Vous mettez en application les notions abordées en CM.



### important

À part quelques exceptions, les universités françaises ne délivrent pas d'ECTS pendant le doctorat.

Vous pourrez avoir des UE avec des cours en plusieurs langues. Certains cours ne sont pas ouverts aux étudiants internationaux. Renseignez-vous auprès de votre faculté / école / institut ou vérifiez dans le catalogue en ligne :

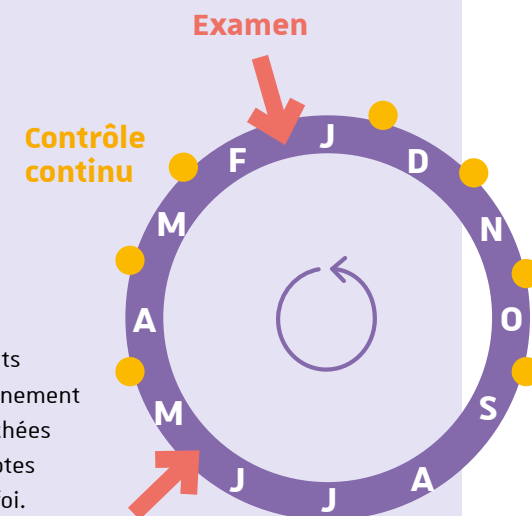





## Outils pour éviter le plagiat

Le plagiat est sanctionné par l'Université de Strasbourg. Afin de l'éviter et vous aider à employer correctement les idées d'auteurs et les propos disponibles sur Internet dans vos devoirs, mémoires ou thèses, l'Université met à disposition des conseils pratiques :

## Outils à la réussite étudiante de l'Unistra

→ **Soutien à ma réussite sur Ernest** : Retrouvez des informations, articles et un catalogue de ressources pédagogiques pour vous aider dans votre formation.

→ **Du conseil personnalisé** : Prenez un rendez-vous individuel avec une conseillère à la réussite pour vous soutenir et vous guider tout au long de votre parcours universitaire.



**Contact** : Idip | Institut de Développement et d'Innovation, Conseillère à la réussite, [conseillere-reussite@unistra.fr](mailto:conseillere-reussite@unistra.fr)

Vous pourrez prendre un RDV par email et rencontrer notre conseillère à la réussite selon vos préférences : campus de l'Esplanade, bibliothèque de l'Alinéa, bibliothèque du Pege, Maison universitaire internationale ou bien par visio-conférence depuis chez vous.



## important

Retrouvez les 10 conseils pour réussir votre année universitaire sur :

→ **FEU!** : Vous avez envie de rencontrer facilement d'autres étudiants ? Déposez votre annonce sur [feu.unistra.fr](http://feu.unistra.fr) pour échanger avec d'autres étudiants dans une langue, organiser une sortie cinéma ou bien demander du soutien en mathématiques.



Pour vous aider à améliorer votre niveau de français, l'Université propose des cours de FLE (Français Langue Étrangère) tout au long de l'année universitaire :

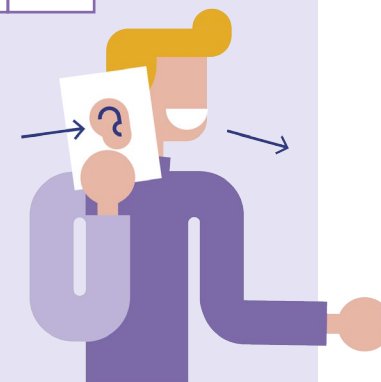

## Pôle LanSAD de la Faculté des langues

## OFFRES GRATUITES

- Mise à disposition de ressources pour l'apprentissage du français au centre de langues SPIRAL ou en ligne sur le site RELAIS :
- Si vous étudiez en Licence ou en Master dans l'une des facultés de l'Université de Strasbourg (hors faculté de droit, écoles et instituts), vous pourrez prendre une UE (unité d'enseignement) de FLE pour valider 3 crédits ECTS. Le niveau minimum requis est B1 (déjà acquis) jusqu'à C1/C2.
- Dispositif TANDEM pour pratiquer votre français avec des étudiants francophones :



**Contact** :  
Centre de langues Pangloss  
Bâtiment PANGLOSS - 3<sup>e</sup> étage  
2, allée René Capitant, 67000 Strasbourg  
[lansad-fle@unistra.fr](mailto:lansad-fle@unistra.fr)

## Institut International d'Études Françaises (IIEF)

## OFFRES PAYANTES NÉCESSITANT UNE INSCRIPTION À L'IIEF

- Diplômes d'Université des niveaux A1 à C2
  - Frais d'inscriptions semestre 1 ou 2 = 1 500 €
  - Frais d'inscriptions semestre 1 et 2 = 2 500 €
- Centre d'examen des Diplômes Nationaux DELF B2 et DALF C1/C2



**Contact** :  
[delfdalf@unistra.fr](mailto:delfdalf@unistra.fr)

## Maison universitaire internationale

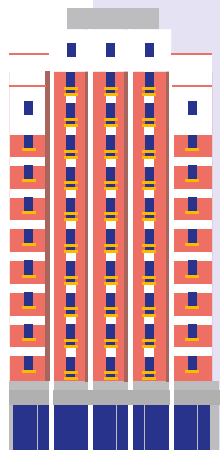

### OFFRE PAYANTE

- Stages de FLE du niveau A1 aux niveaux B2-C1, donnés par l'UIEF. Leur coût est de 70 € par session. Cette offre est renouvelée chaque semestre.



Contact :  
mui-info@unistra.fr

## Alliance Française

## Université Populaire Européenne

## Association ESN et son café des langues

## Centre International d'Études en Langues

Français  
English  
Deutsch



## Il y a aussi...



### Statut étudiant-artiste

Si vous le souhaitez, vous pouvez demander le statut d'étudiant-artiste pour poursuivre à la fois vos études et votre carrière artistique :

- une année d'études en deux ans ;
- mise à disposition ponctuelle de locaux pour travailler.
- aménagement des examens ;
- autorisation d'absence pour stages, représentations, concours, etc. ;
- choix prioritaire des groupes de TP et TD ;

Vous devrez ainsi candidater en année N pour l'année N+1.



### Stages et emplois

Pour vous aider dans vos recherches de stage, d'emploi ou d'apprentissage, vous pouvez contacter :

#### ◆ Espace Avenir

Service d'aide à l'orientation et à l'insertion professionnelle, pour vous orienter dans vos choix d'études et vos recherches de stage et d'emploi.



Contact :  
20 A, rue René Descartes  
67000 Strasbourg Cedex  
espace-avenir@unistra.fr

#### ◆ Service Relations Alumni

Le Réseau Alumni est le réseau social professionnel des diplômés, personnels et doctorants de l'Université. Vous pourrez également candidater aux offres d'emploi en ligne.



Contact :  
contact@alumni.unistra.fr

## À qui s'adresser ?



Carnet d'adresses

## Université de Strasbourg

### Direction des Relations Internationales (DRI)

La DRI pilote la stratégie Bienvenue en France au sein de l'établissement, qui vise à renforcer l'attractivité à l'international de l'Unistra et à améliorer les conditions d'accueil des publics internationaux.

En juillet 2019, l'obtention du label Bienvenue en France avec 3 étoiles pour la qualité d'accueil à l'Université de Strasbourg est une première étape.

Différents projets sont lancés, dont ce guide qui en est également une réalisation concrète !



Retrouvez l'offre complète sur :  
→ "Je demande le soutien d'un parrain ou d'une marraine", page 43



#### Accueil et gestion administrative de votre mobilité

Maison universitaire internationale  
11, presqu'île André Malraux, 67100 Strasbourg

#### Direction RI et Vice-présidence RI

Bâtiment Le Patio,  
22 rue René Descartes, 67084 Strasbourg Cedex



Contact : dri-contact@unistra.fr  
03 68 85 65 25

### Maison universitaire internationale (MUI)

La Maison universitaire internationale (MUI) est le lieu emblématique de l'accueil international de l'Université de Strasbourg. Aujourd'hui, la MUI regroupe les différents services centraux de l'Université qui accueillent les publics internationaux : le pôle Mobilité Erasmus+, le pôle Mobilité hors Erasmus+, et le pôle Bienvenue en France de la Direction des Relations Internationales ; le Centre Euraxess de la Direction de la Recherche et de la Valorisation ; le Bureau d'accueil des étudiants internationaux et des migrants de l'Université de Strasbourg ; le bureau du groupement universitaire transfrontalier « Eucor - Le Campus européen ».



#### Maison universitaire internationale

Université de Strasbourg  
11, presqu'île André Malraux,  
67100 Strasbourg (rez-de-chaussée du bâtiment)



Contact : mui-info@unistra.fr  
03 68 85 66 49  
[Dispositif d'Aide et d'Intégration des étudiants en exil] : etudiantsrefugies@unistra.fr

### Service de la vie universitaire (SVU)

Le SVU a pour objectif de promouvoir et de développer la vie étudiante au sein de l'Université de Strasbourg.



Bâtiment Le Platane,  
2, allée René Capitant,  
67084 Strasbourg Cedex

**Important !** Le Service de la vie universitaire (avec ses missions accueil et handicap) rejoindra en 2021 le bâtiment le Studium, actuellement en construction.



Contact : svu@unistra.fr  
03 68 85 63 77

Il regroupe notamment :

#### ACCUEIL DES ÉTUDIANTS

Le SVU-Mission accueil vous permettra d'être informé sur la vie pratique de l'Université et sur l'actualité étudiante. Vous y trouverez également de l'aide pour vous orienter sur le campus, et pourrez y refaire votre Pass campus.



#### Service de la vie universitaire - Mission accueil

Bâtiment Le Platane,  
allée René Capitant, 67084 Strasbourg Cedex



Contact : svu-accueil@unistra.fr  
03 68 85 60 10

#### ACCOMPAGNEMENT HANDICAP

Le SVU-Mission handicap propose un dispositif spécifique d'accueil et d'accompagnement pour que les étudiants en situation de handicap poursuivent leurs études dans les meilleures conditions possibles. Il organise les aides ou aménagements nécessaires en lien avec le Service de santé universitaire (SSU) et conseille les étudiants dans leurs projets d'études et projets professionnels. Des solutions sont également mises en place avec les services numériques de l'Université pour répondre aux besoins de chacun.



#### Service de la vie universitaire - Mission handicap

Campus Esplanade, bâtiment Le Platane,  
allée René Capitant, 67084 Strasbourg Cedex





Contact : svu-handicap@unistra.fr  
03 68 85 63 69



### Cellule Eucor - Le Campus européen

Eucor - Le Campus européen est un groupement transfrontalier universitaire dont fait partie l'Université de Strasbourg. L'équipe accompagne les étudiants, les doctorants, les enseignants-chercheurs et les personnels administratifs pour tout projet de mobilité ou de coopération transfrontalière entre la France, l'Allemagne et la Suisse.

 Institut Le Bel - Bureau 362H  
Campus Esplanade (sur RDV uniquement)

 **Contact :** campus-europeen@unistra.fr

### Direction des études et de la scolarité (DES)

La Direction des études et de la scolarité gère, organise et coordonne la scolarité des étudiants.

 Direction des études et de la scolarité,  
22, rue René Descartes, 67081 Strasbourg Cedex

 **Contact :** des-scol@unistra.fr / 03 68 85 65 00

### Maison universitaire France-Japon

La Maison universitaire France-Japon facilite l'intégration des étudiants, enseignants et chercheurs japonais. Vous y trouverez des ordinateurs avec claviers japonais, des ouvrages et des journaux japonais ou français, etc.

 42 A, avenue de la Forêt noire,  
67000 Strasbourg

 **Contact :** mujapon@unistra.fr  
03 68 85 20 19

### Service de santé universitaire (SSU)

Vous pourrez avoir accès gratuitement aux différentes consultations proposées par le SSU. Vous aurez également la possibilité de demander un « examen de santé » au cours de votre scolarité.

 Campus Esplanade, SSU,  
6, rue de Palerme, 67000 Strasbourg

 **Contact :** sante.etudiants@unistra.fr  
Prise de rendez-vous : 03 68 85 50 24

 → "Je pense à ma santé", page 32

### Camus (Centre d'accueil médico-psychologique universitaire de Strasbourg)

Le Camus propose des consultations individuelles, confidentielles, gratuites et sur rendez-vous, avec des psychologues, psychiatres et assistantes sociales.

 **Le Camus,**  
6, rue de Palerme, 67000 Strasbourg

 **Contact :** camus@unistra.fr  
03 88 52 15 51

### Service de l'action culturelle (Suac)

Le Service universitaire de l'action culturelle porte des projets culturels innovants pour l'Université, avec le soutien de la DRAC Grand Est.

 22, rue René Descartes, 67084 Strasbourg Cedex

 **Contact :** [Suac] : 03 68 85 60 09  
[Dispositif Carte culture] : infos@carte-culture.org

### Service des sports

Le service des sports organise la pratique sportive pour les étudiants et les personnels de l'Université de Strasbourg.

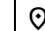
 4, rue Blaise Pascal, 67081 Strasbourg Cedex

 **Contact :** Eva Froehlicher, efroehlicher@unistra.fr  
chargée de communication externe / 03 68 85 13 83

### Service des bibliothèques

Le service des bibliothèques acquiert, gère et met à la disposition de la communauté universitaire des documents de tout type et offre de nombreux services pour l'enseignement et la recherche.

 4, rue Blaise Pascal,  
CS 90032, 67081 Strasbourg Cedex

 **Contact :** bu-contact@unistra.fr

### Direction du numérique (DNum)

La DNum fournit les services numériques pour l'enseignement et la recherche. Vous pouvez contacter le support informatique si vous rencontrez une difficulté dans l'utilisation des services numériques de l'Université.

 **Contact :** support@unistra.fr  
03 68 85 43 21

### Institut International d'Études Françaises (IIEF)

L'Université de Strasbourg assure des cours payants de français langue étrangère dans le cadre d'un service commun nommé Institut International d'Études Françaises (IIEF), pour des étudiants, des enseignants ou stagiaires non francophones : cours au semestre ou à l'année de niveaux débutant à confirmé (niveaux A1 à C2).

 Bâtiment Le Pangloss,  
2, allée René Capitant, 67000 Strasbourg

 **Contact :** iief@unistra.fr

## Pôle LansAD (Langues pour Spécialistes d'Autres Disciplines)

Le Pôle LansAD de la Faculté des Langues réunit plusieurs centres de langues. Son offre de formation s'adresse à l'ensemble des étudiants de l'Université de Strasbourg et à ceux des établissements partenaires.

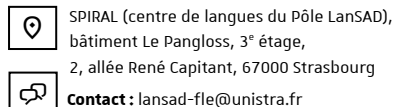

## Service Relations Alumni

Ce service vous donne accès au Réseau Alumni, le réseau social professionnel des diplômés, personnels et doctorants de l'Université de Strasbourg. Le site des Alumni vous permet de demander conseil aux anciens de toutes les disciplines via l'annuaire et le module de parrainage, vous inscrire aux événements mensuels liés à la vie professionnelle (webinars en ligne et afterworks), candidater aux offres d'emploi, lire des portraits inspirants, etc.



## Espace Avenir

Service d'aide à l'orientation et à l'insertion professionnelle de l'Université de Strasbourg. Espace Avenir est le service incontournable pour vous accompagner dans vos choix d'études, votre recherche d'emploi et de stage.

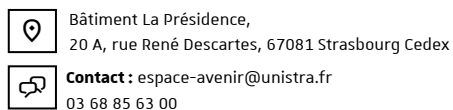

## Conseil à la réussite universitaire

Pour vous aider à vous intégrer et à vous familiariser plus facilement à la vie universitaire, vous pouvez rencontrer une conseillère à la réussite universitaire.

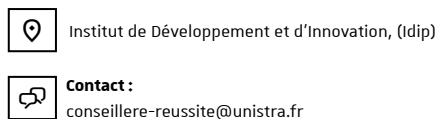

## Autres structures hors Université

### Préfecture du Bas-Rhin

Les services de la Préfecture sont présents durant le dispositif « Agora de rentrée » de septembre à novembre.



## Campus France

Campus France est un établissement public chargé de la promotion de l'enseignement supérieur français à l'étranger et de l'accueil des étudiants et des chercheurs internationaux en France. Il encourage la mobilité internationale, gère des programmes de bourses et anime le réseau des alumni.



## Strasbourg aime ses étudiants

Dispositif d'accueil, d'information et de mise en relation porté par la Ville & l'Eurométropole de Strasbourg. Il facilite votre intégration et vous fait découvrir les atouts de cette capitale européenne, par des événements gratuits à la rentrée et des relais d'information tout au long de l'année sur les services, infrastructures, acteurs, événements, etc.

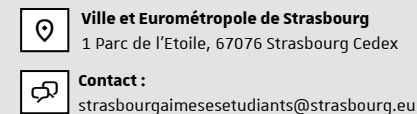

## ADIL du Bas-Rhin

La mission de l'ADIL du Bas-Rhin, spécialiste du logement, consiste à apporter un conseil qualifié sur les aspects juridiques, financiers et fiscaux concernant votre logement.

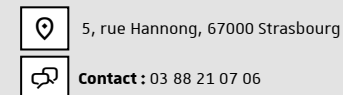

## CAF du Bas-Rhin

La CAF est un organisme public en charge du versement des prestations familiales comme l'allocation au logement.

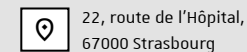

## Crous de Strasbourg / logement

Le Crous vous propose ses services, indispensables pour vos questions de logement, de bourses ou de restauration.

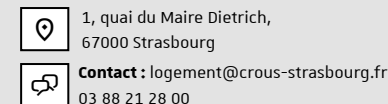

## Action Logement

Action logement est un dispositif financé par les entreprises pour faciliter l'accès au prêt immobilier ou à la location, via les aides Loca-Pass et la garantie VISALE.

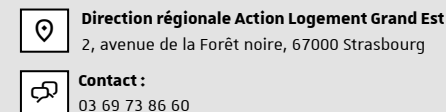

## Caisse Primaire d'Assurance Maladie (CPAM) du Bas-Rhin

La Caisse Primaire d'Assurance Maladie assure notamment le remboursement des soins pour les personnes assurées à la Sécurité sociale.

 16, rue de Lausanne,  
67090 Strasbourg

## Hôpitaux universitaires de Strasbourg (CHU)

Le CHU de Strasbourg est structuré en 21 pôles regroupant toutes les activités du CHU.

◆ **Nouvel hôpital Civil - Hôpitaux Universitaires de Strasbourg**

 1, place de l'Hôpital,  
67091 Strasbourg

 **Contact :**  
03 88 11 67 68

◆ **Hôpital de Hautepierre**

 1, avenue Molière,  
67200 Strasbourg

 **Contact :**  
03 88 12 80 00

## Services d'urgence et utiles de la ville de Strasbourg

◆ **Urgences / SAMU 67** - Le pôle des urgences / SAMU 67 comprend la médecine intensive et réanimation du CHU de Strasbourg.

 **Contact :** 15 ou 03 88 87 90 15  
En cas d'urgence, téléphonez immédiatement au 15. La procédure à suivre vous sera indiquée.

◆ **Pompiers** - Les pompiers interviennent notamment en cas d'incendie ou d'accident de la circulation.

 **Contact :** 18

◆ **Police** - La police intervient notamment lorsque quelqu'un est en danger : violence, vol, cambriolage, etc.

 **Contact :** 17

## Transports publics strasbourgeois (CTS)

La Compagnie des Transports Strasbourgeois (CTS) gère le réseau de transport urbain (bus et tramway) de l'Eurométropole de Strasbourg.

 **Agence CTS :** 9, place Saint-Pierre-le-Vieux  
67000 Strasbourg (station de tram : Alt Winmàrik)

## Vélohop

Vélohop est le service de location de vélos mis en place par l'Eurométropole de Strasbourg.

## Office de tourisme

L'Office de tourisme de Strasbourg est chargé de faire découvrir la capitale européenne à travers activités et visites de la ville.





 17, place de la Cathédrale,  
67082 Strasbourg Cedex

 **Contact :**  
03 88 52 28 28







## Check-list de départ





### LES INDISPENSABLES À AVOIR AVANT VOTRE DÉPART :

-  pièce d'identité (carte d'identité, passeport avec visa en cours de validité) ;
-  justificatif d'état civil (acte de naissance) ;
-  contrat pédagogique (pour les étudiants en mobilité internationale) ;
-  photographies d'identité récentes ;
-  carnet de vaccination.

### À CONSERVER AVEC VOUS UNE FOIS VOS DÉMARCHES EFFECTUÉES :

-  carte d'étudiant (Pass campus) ou attestation de scolarité ;
-  justificatif de domicile à votre nom de moins de 3 mois (quittance de loyer, facture d'électricité, attestation d'élection de domicile, attestation sur l'honneur de l'hébergeant...) ;
-  justificatif de votre titre de séjour en cours de validité ;
-  justificatif de situation professionnelle ;
-  Relevé d'Identité Bancaire (RIB) ;
-  attestation d'assurance contre les risques locatifs ;
-  numéro de sécurité sociale fourni par l'assurance maladie | justificatif de couverture sociale | carte européenne d'assurance maladie.

### AUTRES DOCUMENTS UTILES :

-  justificatif d'imposition (avis d'imposition sur les revenus N-1 ou N-2, ou avis de non-imposition N-1 ou N-2 ou de rattachement fiscal) ;
-  justificatif de ressources.

### important



N'oubliez pas d'en faire des **photocopies**. Certains documents officiels devront être fournis en français par un **traducteur professionnel en France**.

**Agora de rentrée**

Dispositif regroupant les services utiles pour bien débuter votre séjour. **page 10**

**Aides au logement**

Appelées « APL » ou « ASL » et versées par la Caisse d'allocation familiales (CAF). **page 20**

**Assurance maladie**

Service public dont l'affiliation gratuite et obligatoire vous permet d'être remboursé d'une partie de vos frais médicaux. **page 32**

**Bourse**

Aide apportée par les institutions publiques françaises, les institutions publiques ou établissement du pays d'origine ou encore le programme Erasmus + pour vous aider à financer vos études. **page 20**

**Carte européenne d'assurance maladie (CEAM)**

Vous permet d'avoir une prise en charge pour vos soins de santé. **page 33**

**Contrat de location / bail**

Vous permet en tant que locataire d'occuper un logement pour une durée déterminée, en contrepartie du règlement du loyer. **page 14**

**Contrôle continu**

Évaluation tout au long de l'année universitaire. **page 46**

**Correspondant relations internationales (CORI)**

Personne de référence au sein de votre faculté / école / institut pour vous accompagner tout au long de votre séjour. **page 10**

**Cours Magistraux (CM)**

Cours organisés dans des amphithéâtres avec une prise de notes et une interaction plus limitée avec l'enseignant. **page 47**

**Contrat pédagogique**

Document complété par les étudiants en mobilité internationale uniquement, avant leur mobilité et signé par l'étudiant, l'université d'origine et l'université d'accueil. **page 27**

**Contribution Vie Étudiante et de Campus (CVEC)**

Cotisation qui vous permet d'accéder aux services de santé de l'Université, à la pratique sportive, à l'art et à la culture. **page 10**

**Crédits ECTS (European Credits Transfer System)**

Système de points qui vous permet de valider votre cursus universitaire en Europe. **page 46**

**Cursus de formation initiale**

Formation ordinaire notamment suivie par les étudiants français de l'Université de Strasbourg. **page 8**

**Dépôt de garantie / caution**

Somme d'argent demandée par le propriétaire au locataire de son logement. Elle est restituée par le propriétaire à la fin du bail ou utilisée en cas de dégradations / impayés. **page 15**

**Dossier Social Étudiant (DSE)**

Procédure pour demander une bourse d'étude et/ou votre logement social étudiant. **page 14**

**Ernest**

Environnement numérique et social de travail pour accéder notamment à votre emploi du temps et aux résultats de vos examens. **page 36**

**Examen de santé**

Examen non obligatoire de prévention qui vous permet de faire un point sur votre santé, d'être informé et orienté. **page 33**

**Examens finaux**

Évaluation à la fin de chaque semestre. **page 46**

**Formation diplôme multiple**

Programme en mobilité internationale à l'Université de Strasbourg pour l'obtention de plusieurs diplômes. **page 8**

**Garant**

Personne physique ou morale qui s'engage à payer votre loyer en tant que locataire en cas d'impayé. **page 15**

**Inscription pédagogique**

Elle doit être faite par tous les étudiants internationaux (en mobilité ou hors mobilité) et français à l'Unistra, dans les facultés / écoles / instituts. Elle correspond à l'inscription aux cours que l'étudiant va suivre et pour lesquels il pourra passer les examens. **page 27**

**Justificatif de domicile**

Document à votre nom datant de moins de 3 mois qui justifie de votre adresse physique (facture d'électricité, de téléphone, etc.).

**Massive Open Online Courses (MOOC)**

Cours d'enseignement diffusé sur Internet. **page 39**

**Modalités d'évaluation des connaissances et des compétences (MECC)**

Règles d'évaluation d'une formation diplômante. **page 47**

**Mutuelle complémentaire de santé**

Complète la prise en charge des soins médicaux apportée par la Sécurité sociale. **page 33**

**Niveaux de langue**

Définis par l'échelle européenne (CECRL) selon six niveaux (du plus faible au plus élevé : A1, A2, B1, B2, C1 et C2). **page 11**

**Ordre de virement bancaire**

Ordre donné par un client à sa banque pour envoyer de l'argent sur un autre compte bancaire. **page 17**

**Parrainage international**

Si vous en faites la demande, votre parrain ou marraine répond à vos questions avant et lors de votre arrivée. **page 43**

**Programme court**

Programme de quelques jours / semaines, organisé par votre faculté / institut / école ou par l'Université sur une thématique spécifique. **page 24**

**Résidence universitaire**

Regroupement de logements gérés par le Crous. **page 14**

**RIB (Relevé d'Identité Bancaire) ou IBAN (International Bank Account Number)**

Codes d'identifiants bancaires vous permettant de percevoir des virements sur votre compte bancaire. **page 17**

**Taxe d'habitation**

Impôt local qui dépend des caractéristiques de votre logement, de sa localisation et de votre situation personnelle (revenus, composition du foyer, etc.) au 1<sup>er</sup> janvier. **page 16**

**Timbre fiscal**

Vous permet de prouver que vous avez bien payé une taxe / impôt réclamé par une collectivité publique (État, conseil général, commune, etc.). **page 30**

**Titre de séjour étudiant**

Droit accordée sur demande par l'administration française de séjourner durant une période limitée sur le territoire français. **page 31**

**Travail accessoire autorisé pour étudiant étranger**

Temps de travail légal, soit 964 heures/an, autorisé pour les étudiants internationaux. **page 19**

**Travaux Dirigés (TD) et Travaux Pratiques (TP)**

Cours organisés par groupes qui se déroulent dans des salles de cours / laboratoires. **page 47**

**Unités d'enseignements (UE)**

Modules dans lesquels sont regroupés plusieurs cours. Elles sont divisées en UE fondamentales, complémentaires et libres. **page 46**

**Visa**

Tampon ou vignette sur votre passeport qui prouve que vous êtes bien autorisé à vous rendre dans un pays. **page 12**



**Accès numériques**

page 36

**Aide au logement**

page 20

**Associations étudiantes**

page 42

**Assurance maladie**

page 32

**Assurance multirisque habitation**

page 16

**Bibliothèques universitaires**

page 37

**Bourse**

page 21

**Calendrier universitaire**

page 40

**Carte européenne d'assurance maladie (CEAM)**

page 32

**Compte bancaire**

page 17

**Contrat pédagogique**

page 27

**Cours**

page 46

**Contribution Vie Étudiante et de Campus (CVEC)**

page 10

**Dispositif Carte culture**

page 37

**Dossier Social Étudiant (DSE)**

page 14

**Emploi**

page 51

**Évènements d'accueil**

page 40

**Français Langue Étrangère (FLE)**

page 49

**Formations en ligne**

page 39

**Frais d'inscription**

page 10

**Garant**

page 15

**Inscription administrative**

page 10

**Inscription pédagogique**

page 27

**Job étudiant**

page 20

**Mutuelle complémentaire de santé**

page 33

**Niveaux de langue**

page 11

**Parrainage international**

page 43

**Pass campus / carte étudiante**

page 29

**Plagiat**

page 48

**Plan de l'Université**

page 29

**Programme court**

page 24

**Santé**

page 32

**Sport**

page 38

**Stage**

page 51

**Système d'évaluation**

page 47

**Taxe d'habitation**

page 16

**Titre de séjour étudiant**

page 30

**Visa**

page 12



**Directrice de la publication** Pr Irini Tsamadou-Jacobberger, Vice-Présidente Relations Internationales

**Conception** Rachel Blessig, Directrice Relations Internationales

**Coordination et rédaction** Marine Gaugain, Chargée de communication (DRI)

**Ont participé à la réalisation**

**Services centraux de l'Université :**

- Direction des relations internationales (DRI), en particulier Rebecca Valéri
- Direction de la recherche et de la valorisation (DIREV), en particulier Marie Déroche
- Direction des études et de la scolarité (DES)
- Espace avenir
- Institut de développement et d'innovation pédagogiques (Idip)
- Service de la vie universitaire (SVU)
- Service universitaire de l'action culturelle (Suac)
- Service de santé universitaire (SSU)
- Service des sports
- Service des bibliothèques
- Service relations Alumni

**Facultés / écoles / instituts de l'Université :**

- ECPM
- ESBS
- Faculté de chimie
- Faculté de droit
- Faculté de physique et ingénierie
- Faculté de médecine
- Faculté des sciences sociales
- Faculté de théologie catholique
- Institut International d'Études Françaises (IIEF)
- IUT Louis-Pasteur
- IUT Robert Schuman
- Télécom Physique Strasbourg
- UFR de Mathématique et d'Informatique

**Traduction et relecture** Stéphanie Hasselmann et Yvan Whomsley

**Design graphique et didactique visuelle** Sandra Willauer (Studio Cynara)

**Illustrations** Studio Cynara et Vy-Linh Nguyen

**Impression** Gyss Imprimeur - Obernai

Cette publication a été financée dans le cadre de l'Appel à projets Bienvenu en France dont l'Université de Strasbourg est lauréate depuis juillet 2019.

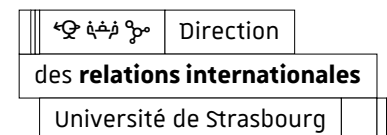





# J'étudie à

L'Université

de Strasbourg

Nous sommes heureux de vous accueillir à l'Université de Strasbourg et de vous accompagner tout au long de votre séjour.

Ce guide d'accueil vous informe notamment sur les étapes à suivre pour réussir votre insertion dans notre Université : demande de visa et de titre de séjour, inscription, organisation de vos cours et des évaluations, nos conseils vie pratique, votre check-list de départ...

Vous y trouverez aussi les contacts pour répondre à vos questions dans la rubrique « À qui s'adresser ». Profitez de nos actions d'accueil mises en place dans le cadre du label Bienvenue en France, et ce dès à présent.

